

PRODUKT P	HOOFD GROEP 3	GROEP 38
BETR. Schakelindicator		NO. 22
340/360		DATUM Nov. '85

Service Bulletin

Pagina 1 van 2

Vernietig Service Bulletin 3-34-17 van september 1985.
Breng dit Service Bulletin onder in Hoofdgroep **3-38**

XX

Werking en lokaliseren van storingen schakelindicator

Werking van de schakelindicator controleren

Vorbereiding

Verwijder de vacuümslang van de Renix unit en sluit hierop een vacuümpomp aan.
Plaats een toerenteller.

Start de motor en voer het motortoerental langzaam op tot het controlelampje gaat branden; dit omdat er een inschakelvertraging is van 0,8 - 1,5 seconden.

Belangrijk !

Zorg ervoor dat de gegevens van de onderdruk van het vacuüm nauwkeurig opgevolgd worden, anders kunnen de controles niet uitgevoerd worden.

Controleer of het controlelampje gaat branden bij de onderstaande gegevens.

	Controle	pomp vacuüm tot kPa	motortoerental omw/min
B 14	1	55	1650 \pm 250
	2	32,5	2950 \pm 250
	3	17,5	3850 \pm 250
B 172	1	60	1850 \pm 250
	2	25	2850 \pm 250
	3	10	4950 \pm 250
B 200	1	65	1550 \pm 250
	2	35	2250 \pm 250
	3	10	3750 \pm 250

Verwijder de vacuümpomp en de toerenteller.
Breng de vacuümslang van de Renix unit aan.

A. Lokaliseren van storingen

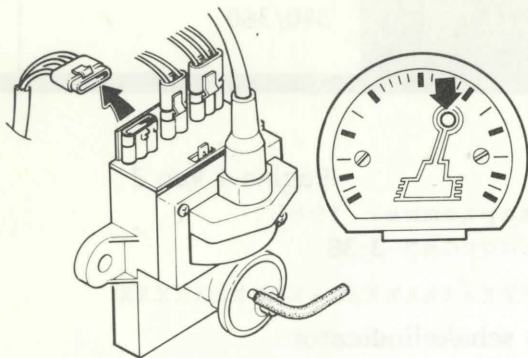

42 496

A1

Controlelampje van de schakelindicator blijft branden

Verwijder de linker connector uit de Renix-unit:

- controlelampje blijft branden; controleer de bedrading.
- controlelamp gaat uit; vernieuw de unit.

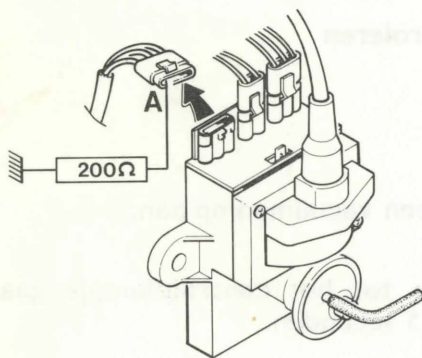

A2

Controlelampje brandt niet

Verwijder de linker connector uit de Renix-unit. Verbind de linker aansluiting A van de connector met een 200 Ohm weerstand naar de massa:

- controlelampje gaat branden; vernieuw de unit.

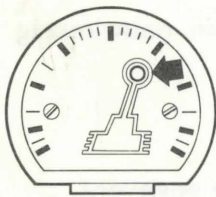

42 497

- controlelampje brandt niet; controleer de bedrading.

Als de bedrading in orde is en het controlelampje niet brandt, zie handeling A3.

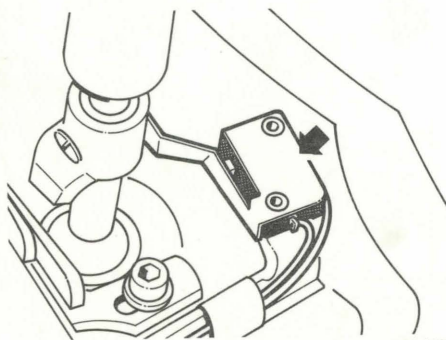

42 498

A3

Microschakelaar controleren

Controleer de schakelaar die bij de versnellingspook is aangebracht.